



RELATÓRIO DE ATIVIDADE MENSAL - AGOSTO/2020
Regiões dos CRAS SUL, LESTE, e NORTE do município de Mogi Guaçu

1- Identificação
1.1 - Nome Completo da OSC Instituto de Formação e Ação em Políticas Sociais para Cidadania
1.2 - Endereço Completo: Rua General Lamartine, 2G – Vila Matilde, São Paulo – SP
1.3 - Telefone / e-mail: (11) 2684-0980 / infap.org@hotmail.com
1.4 – CNPJ: 02.257.969/0001-78

2- Dados do Representante Legal
Nome Completo: Mozart Ladenthin Junior
Endereço: Rua Pedro Bellegarde, 208 – apto 63 A - Chácara Califórnia
Telefone: (11) 2684-0980
E-mail: mozartlj@yahoo.com.br

3- Dados do Técnico Responsável
Nome Completo: Michele Roberta Castiglioni de Moraes
Cargo: Coordenadora Técnica
Formação: Psicóloga – CRP: 06/90689
Endereço: Rua Santa Júlia, 206 – Vila Júlia – Mogi Guaçu/SP
Telefone: (19) 98349-0498
E-mail: scfv.infap@gmail.com

4 -Nome do Serviço Executado
SCFV - Serviço de Convivência e Fortalecimento de Vínculos.

4.1 Dias e Horários de Funcionamento
As atividades aos usuários e familiares serão ofertadas, por meio de suporte remoto, de segunda a quinta-feira, nos períodos manhã e tarde, com reuniões de equipe para planejamento semanal às sextas-feiras, no período da manhã. As demais atividades administrativas ocorrerão de segunda à sexta-feira das 08h às 17h.

OFICINAS (vídeo-aula e/ou atividades propostas)	Segunda-Feira	Terça-Feira	Quarta-Feira	Quinta-Feira
Oficina Socioeducativo	X	X		X
Oficina de Inclusão Digital	X			
Oficina de Artes Cênicas		X	X	X
Oficina de Atividade Física	X	X	X	X

4.2 - Abrangência Territorial

Regiões dos CRAS Sul, Leste e Norte do município de Mogi Guaçu.

4.3- Público Alvo

Crianças, adolescentes, adultos, idosos e pessoas com deficiência em situação de vulnerabilidade social ou familiar que tenham sido identificados pela equipe do CRAS ou a ela encaminhada.

4.4- Objetivo Geral

Assegurar a complementação dos Serviços Socioassistenciais diante do atual contexto de enfrentamento do estado de emergência e agravamento das situações de vulnerabilidade e risco social, às famílias e usuários afetados pela pandemia do Novo Coronavírus (COVID-19), de modo a atender e encaminhar as demandas identificadas no suporte remoto, visando garantir a prevenção, proteção, apoio ao isolamento social e, o fortalecimento de vínculos sociais e familiares.

4.5- Meta Proposta de Atendimento

Considerando a demanda já existente e prevista em edital, de até 295 usuários/mês no total de 21 grupos de referência aos CRAS das regiões Sul, Leste e Norte, a OSC prevê o alcance do atendimento remoto de no mínimo 60% dos usuários inscritos com expansão da proposta de atendimento aos seus respectivos familiares e com previsão estimada de superação da meta,

aliado ao recurso de acompanhamento por contato telefônico aos que apresentarem indisponibilidade de acesso à internet.

Endereços Eletrônicos:

YouTube: https://www.youtube.com/channel/UCPEuPQdmJa886PZyCJ4hH7g?view_as=subscriber

Facebook: <https://www.facebook.com/infap.mogiguacu.71>

Grupo Privado Facebook: <https://www.facebook.com/groups/173441390733240/>

- **Região do CRAS Sul:** 40 usuários em 02 grupos.

C.C.S.C. Jardim Casagrande: 01 grupo Intergeracional (de 18 a 59 anos e idosos) com até 20 usuários.

C.C.S.C. Jardim Itacolomy: 01 grupo Intergeracional (de 18 a 59 anos e idosos) com até 20 usuários.

- **Região do CRAS Leste:** 115 usuários em 09 grupos.

CRAS Leste

01 grupo Intergeracional (de 18 a 59 anos e idosos) com até 10 usuários (segunda-feira manhã).

01 grupo Intergeracional (de 18 a 59 anos e idosos) com até 15 usuários (terça-feira manhã).

01 grupo de 06 a 15 anos com até 20 usuários (manhã).

01 grupo de 06 a 15 anos com até 15 usuários (tarde).

01 grupo de 15 a 17 anos com até 10 usuários (tarde).

C.C.S.C. Jd. São Camilo

01 grupo de 06 a 15 anos com até 10 usuários (manhã).

01 grupo de 06 a 15 anos com até 15 usuários (tarde).

C.C.S.C. Praça da Juventude

02 grupos de 06 a 15 anos com até 10 usuários cada.

- **Região do CRAS Norte:** 140 usuários em 10 grupos.

CRAS Norte

01 grupo de 06 a 15 anos com até 10 usuários (manhã).

01 grupo de 06 a 15 anos com até 15 usuários (tarde).

01 grupo de 15 a 17 anos com até 10 usuários (tarde).

01 grupo Intergeracional (de 18 a 59 anos e idosos) com até 25 usuários (manhã).

C.C.S.C. Martinho Prado

01 grupo de 06 a 15 anos com até 10 usuários 2x por semana= 20 usuários (manhã).

01 grupo de 06 a 15 anos com até 20 usuários 2x por semana= 40 usuários (tarde).

C.C.S.C. Chácara Alvorada

02 grupos de 06 a 15 anos com até 10 usuários cada.

5- Meta Alcançada

GRUPOS E REGIÕES DOS CRAS SUL, LESTE E NORTE	META PROPOSTA DE ATENDIMENTO	NÚMERO DE USUÁRIOS INSCRITOS	NÚMERO DE ATENDIMENTO E DE PARTICIPAÇÃO ALCANÇADOS	METAS ALCANÇADA		OBS. / JUSTIFICATIVA
				SIM	NÃO	
6 a 15 anos 15 a 17 anos Intergeracional e Idosos						
CRAS SUL		54	50	X		Alcance de 92,6% de atendimento e participação dos usuários inscritos referenciados às regiões do CRAS Sul.
CRAS LESTE		93	84	X		Alcance de 90,3% de atendimento e participação dos usuários inscritos referenciados às regiões do CRAS Leste.
CRAS NORTE		121	88	X		Alcance de 72,7% de atendimento e participação dos usuários inscritos referenciados às regiões do CRAS Norte.
TOTAL	60%	268	222 (82,8%)	X		Alcance e superação da meta geral de atendimento e participação (82,8%) relacionado ao número total de usuários inscritos nos CRAS Sul, Leste e Norte conforme previsto no plano de trabalho emergencial.

6- Atividades Técnicas Realizadas			
Atividade	Profissional Responsável	Dia / Mês de Referência	Quantidade
Relatórios Equipe Técnica	Equipe Técnica	Agosto	04 (Relatório de Atividades, Instrumental)
Atualização de Prontuários	Equipe Técnica	Agosto	44
Atendimento Técnico à Usuário por contato telefônico	Equipe Técnica	Agosto	02
Atendimento Técnico à Família de usuário por contato telefônico	Equipe Técnica	Agosto	05
Articulação com a Rede Socioassistencial	Equipe Técnica	Agosto	24
Articulação com outros serviços (INFAP, Oficinas de Qualificação, SAMAE)	Equipe Técnica	Agosto	12
Contato telefônico com os usuários (acompanhamento semanal)	Equipe Técnica	Agosto	272
Contatos telefônicos com famílias	Equipe Técnica	Agosto	08
Contatos telefônicos diversos	Equipe Técnica	Agosto	25
Avaliação de conteúdo virtual	Equipe Técnica	Agosto	40
Orientações técnicas à equipe de referência do SCFV	Equipe Técnica	Agosto	94
Encaminhamento à Rede Socioassistencial – demanda de apoio alimentar (Associação Ágape)	Equipe Técnica	Agosto	02
Reunião	Equipe SCFV – Coordenação, Técnicos, Orientadores Sociais Planejamento Semanal	07/08/2020 14/08/2020 28/08/2020	03

	Equipe SCFV – Coordenação, Técnicos, Orientadores Sociais e Facilitadores Planejamento Mensal	21/08/2020	01
	Reunião PAIF x SCFV (CRAS Sul)	24/08/2020	01
	Reunião PAIF x SCFV (CRAS Leste)	20/08/2020	01
	Reunião PAIF x SCFV (CRAS Norte)	18/08/2020	01

6.1 - Atividades Remotas Realizadas

VÍDEO-OFFICINAS	PROFISSIONAL	QUANTIDADE
Plantão Técnico	Técnicos de Referência	01
Vídeo Interativo: “Falhas Nossas”	Equipe de Referência	01
Oficina Socioeducativo	Orientadores Sociais	10
Oficina Facilitadores	Atividade Física	17
	Artes Cênicas	04
	Inclusão Digital	05

Reuniões e Ações da Equipe de Referência

- No mês de referência foi dada continuidade nas atividades previstas no Plano de Trabalho Emergencial a partir de contatos telefônicos com os usuários inscritos e familiares para acompanhamento remoto da vivência de isolamento social e, estímulo à participação gradativa das atividades propostas nas redes sociais do SCFV, visando a continuidade das orientações de ampliação e atualização do universo informacional, assegurando o encaminhamento de demandas vigentes à rede socioassistencial e, o estreitamento e fortalecimento dos vínculos existentes. Também foram propostas oficinas socioeducativas, atividades físicas, artes cênicas e inclusão digital por “vídeo-oficinas” nos canais das redes sociais como oferta de interação e

qualidade de vida aos usuários em seus respectivos lares. Ainda, como proposta de estratégia interventiva e complementar, os técnicos de referência se dispuseram de um bate papo informacional acerca da campanha “Agosto Lilás – Conscientização pelo fim da Violência contra a Mulher e, garantia de direitos socioassistenciais aliado aos canais de denúncias mediante as violações de direitos.

- Disposição de estratégias interventivas com os grupos de 15 a 17 anos (CRAS Norte e Leste): maior ênfase de contatos no modo privado; proposta de interação inversa entre as orientadoras sociais referenciadas, levantamento de interesses por assuntos específicos, visando a promoção de uma maior interação dos usuários com a equipe de referência do SCFV;

- Estratégias inclusivas de compartilhamento dos vídeos, via whatsapp, em modo privado, à usuários sem acesso às redes sociais (Facebook e Youtube);

- Propostas de atividades cognitivas remotas, por via de contato telefônico, aos usuários referenciados aos grupos intergeracionais e idosos sem acesso à internet;

- Atualização e inovação da abordagem de temáticas e datas comemorativas de modo a possibilitar a inclusão e a identificação de todos os usuários;

- Apresentação do vídeo interativo “*Falhas Nossas*” visando o compartilhamento das vivências de enfrentamento e superação diária das dificuldades encontradas pela equipe de referência para execução qualificada do serviço ofertado, evidenciando o empenho, cuidado e dedicação de todos os envolvidos para com os nossos usuários.

- Solicitação de reintegração profissional de facilitador junto a equipe de referência do SCFV, por via de ofício à Secretaria Municipal de Promoção Social, conforme sugestão prevista no Plano de Trabalho Emergencial, em atendimento à demanda de interesse dos usuários, para

retomada das atividades remotas de capoeira, visando a complementação da execução qualificada do trabalho de parceria para o Termo de Colaboração n.º 03/2019;

- Proposta de estratégia interventiva aliado à estimulação motivacional da participação dos usuários - “Destaques do mês”, em cuja oportunidade serão destacados, nas redes sociais, os usuários mais participativos do mês;

- Ainda, especificamente neste mês, também foram propostas reuniões de Planejamento Semanal com técnicos e orientadores sociais, bem como foi proposta, Reunião de Planejamento Mensal visando a avaliação da experiência vivenciada e, o compartilhamento dos resultados alcançados até o presente momento para o planejamento das atividades remotas posteriores e definição dos novos percursos e estratégias com proposição de atividades interessantes e atrativas à participação da maioria dos usuários, visando o alcance de resultados progressivos do novo plano de trabalho emergencial apresentado para o aditamento do Termo de Colaboração vigente. Ainda na Reunião de Planejamento Mensal foi proposta a dinâmica de grupo “Anúncios Classificados” de modo a enfatizar a importância de sermos “consumidores” daquilo que “vendemos”, seguido pela leitura reflexiva e motivacional do texto: “A crença em si mesmo”.



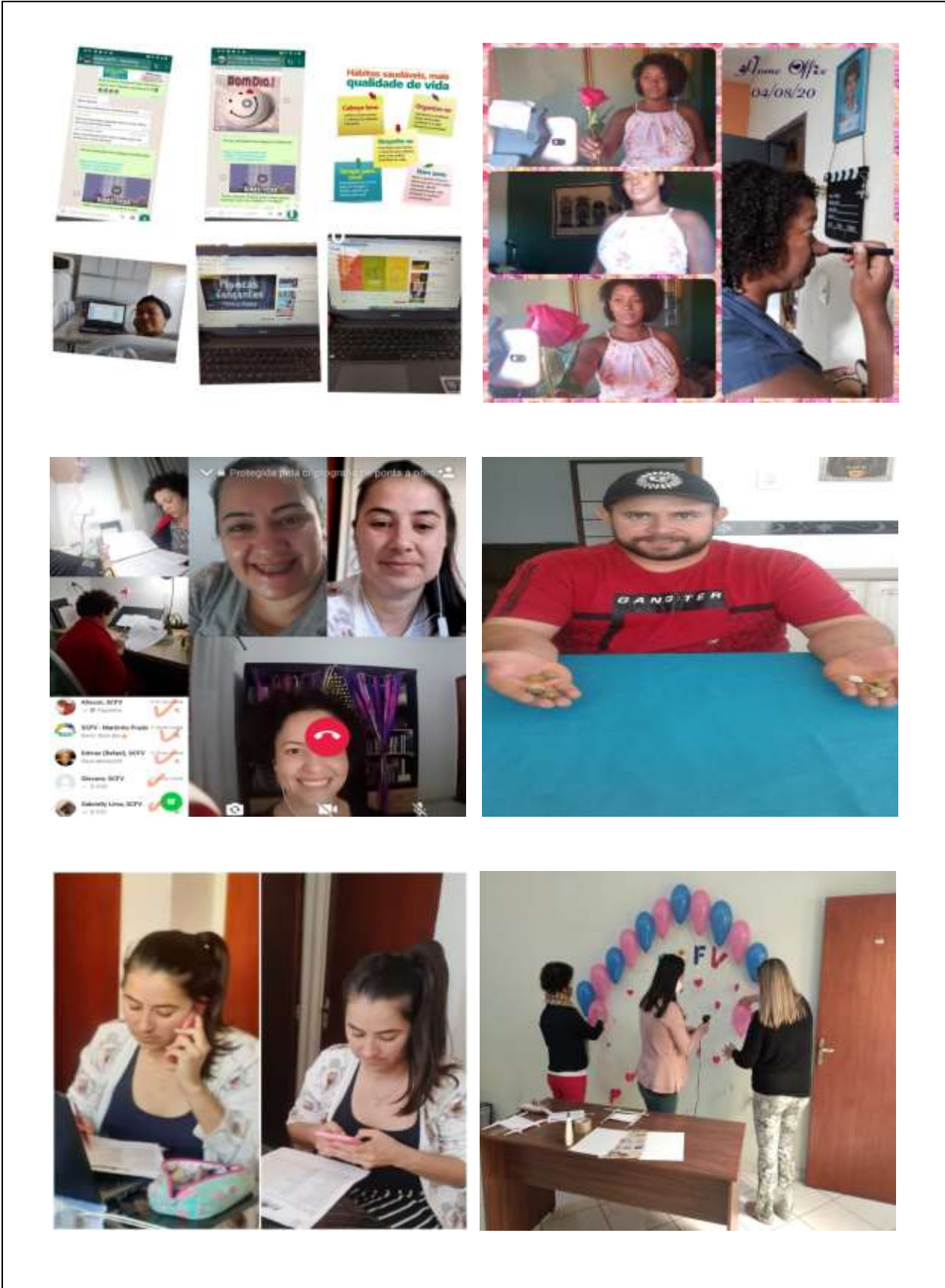



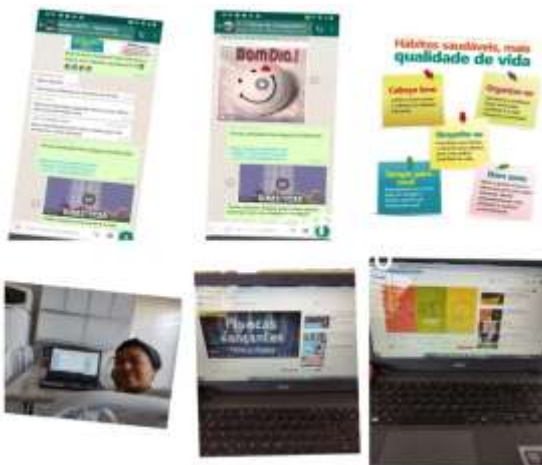

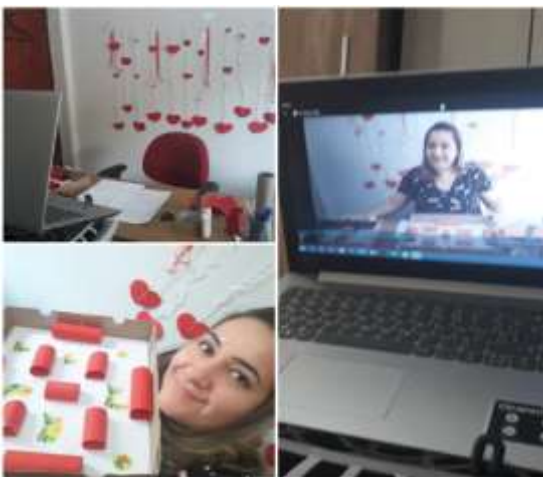
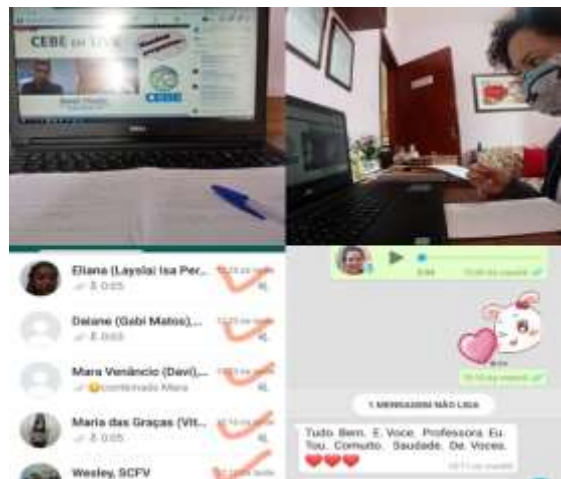



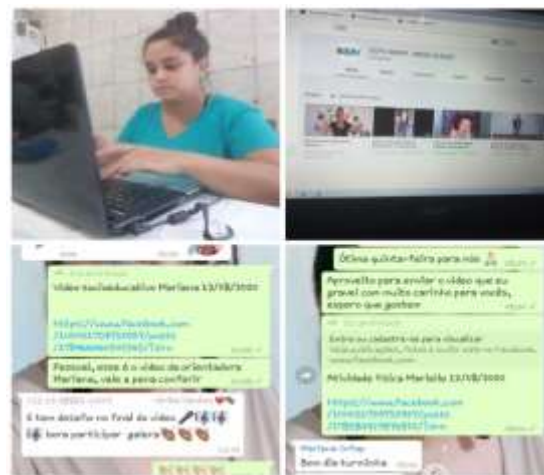

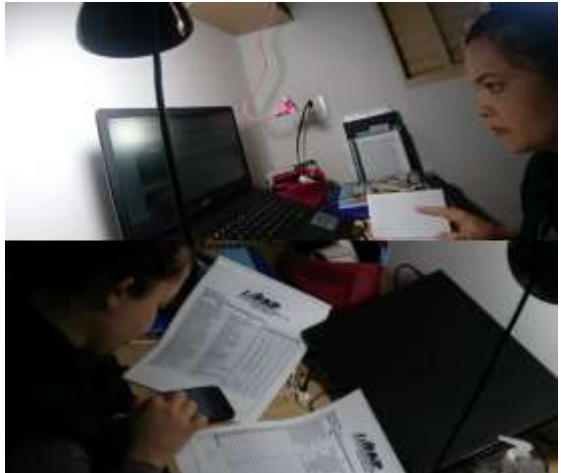

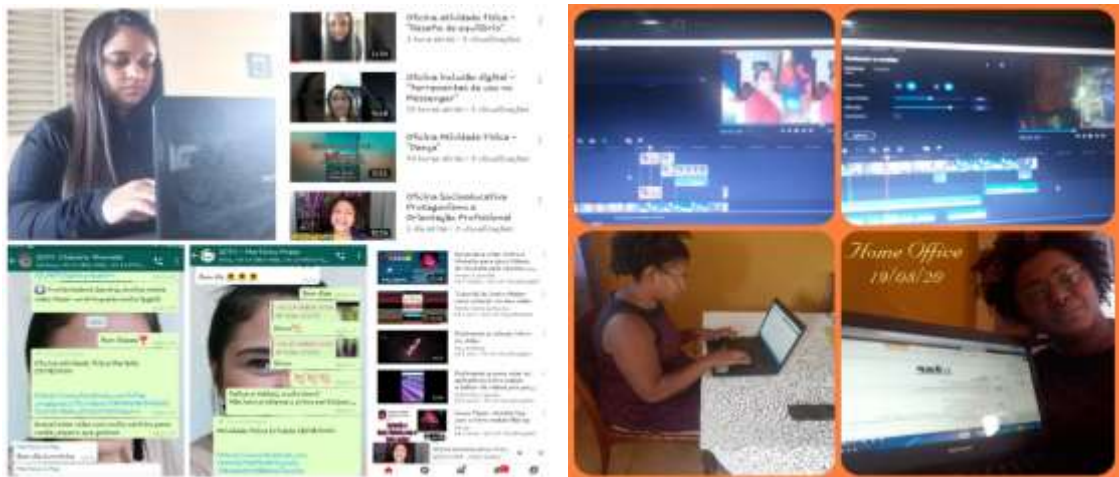

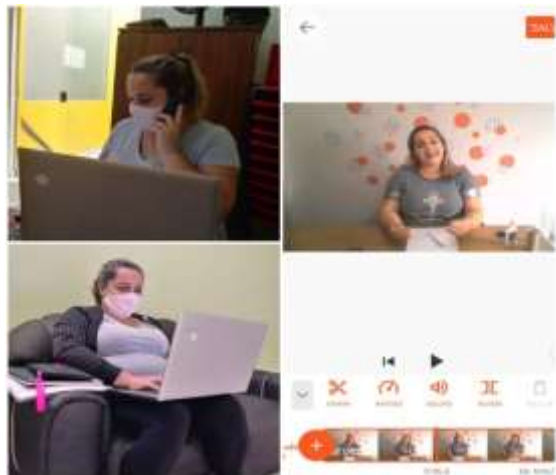
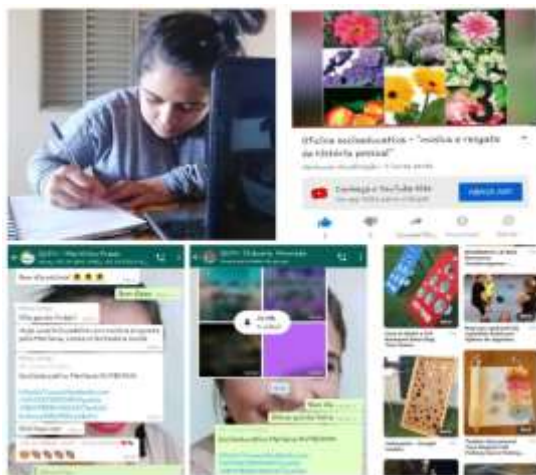





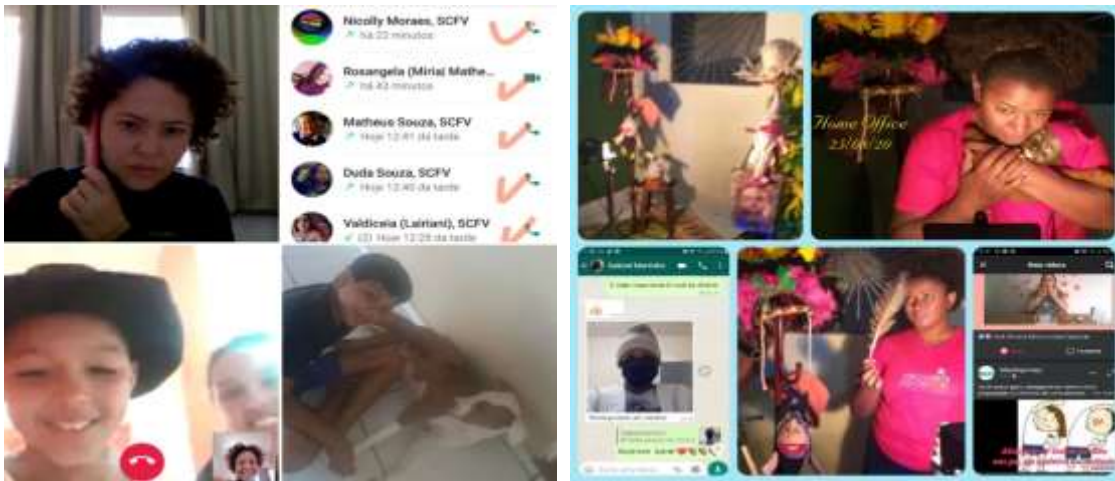

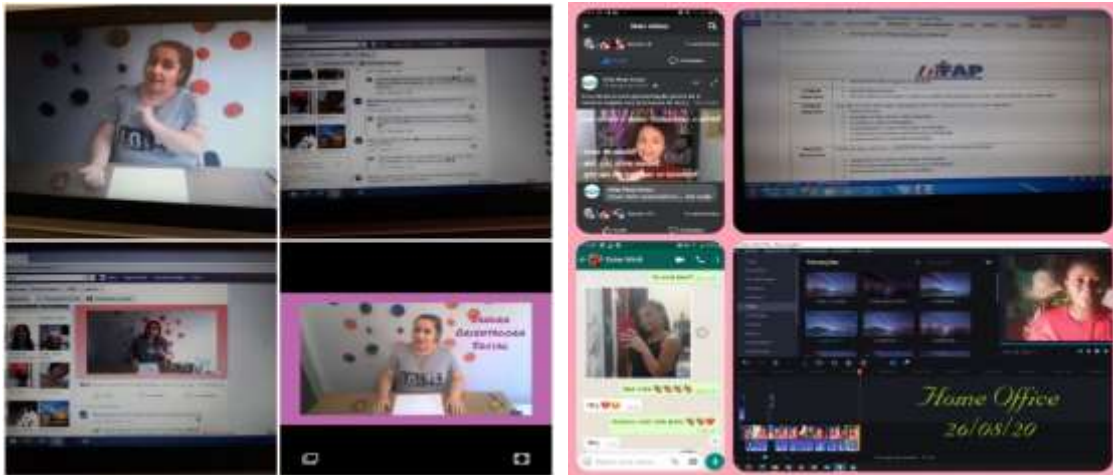

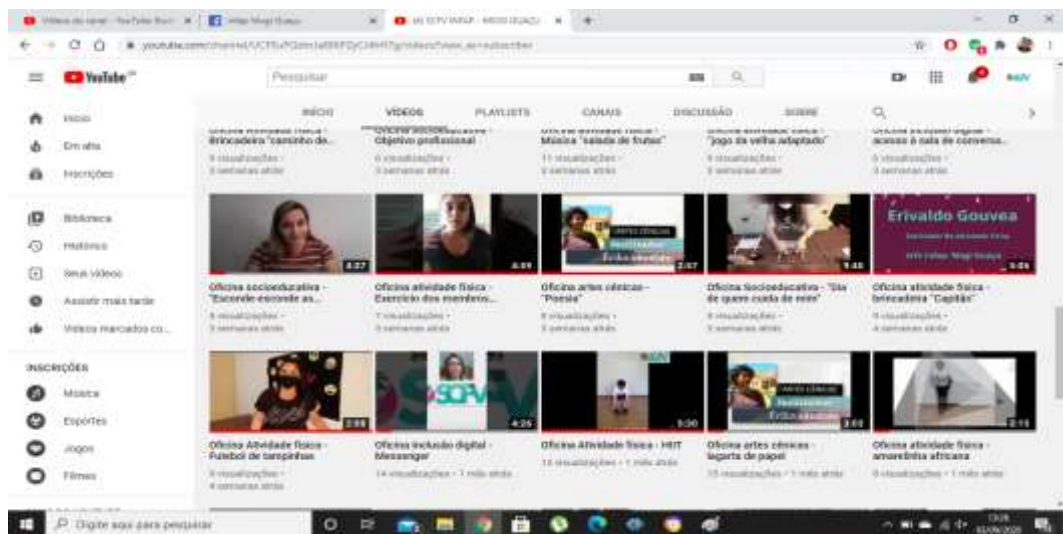
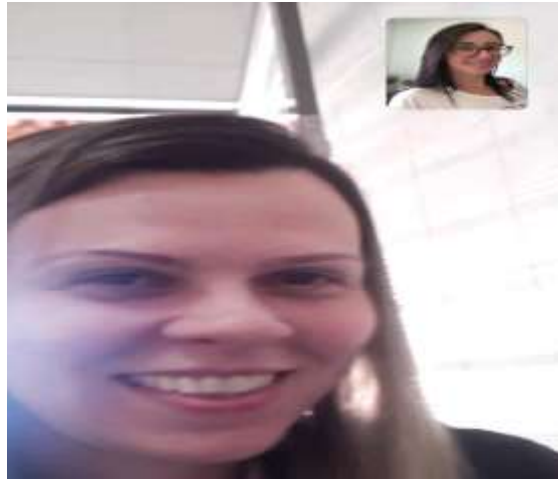

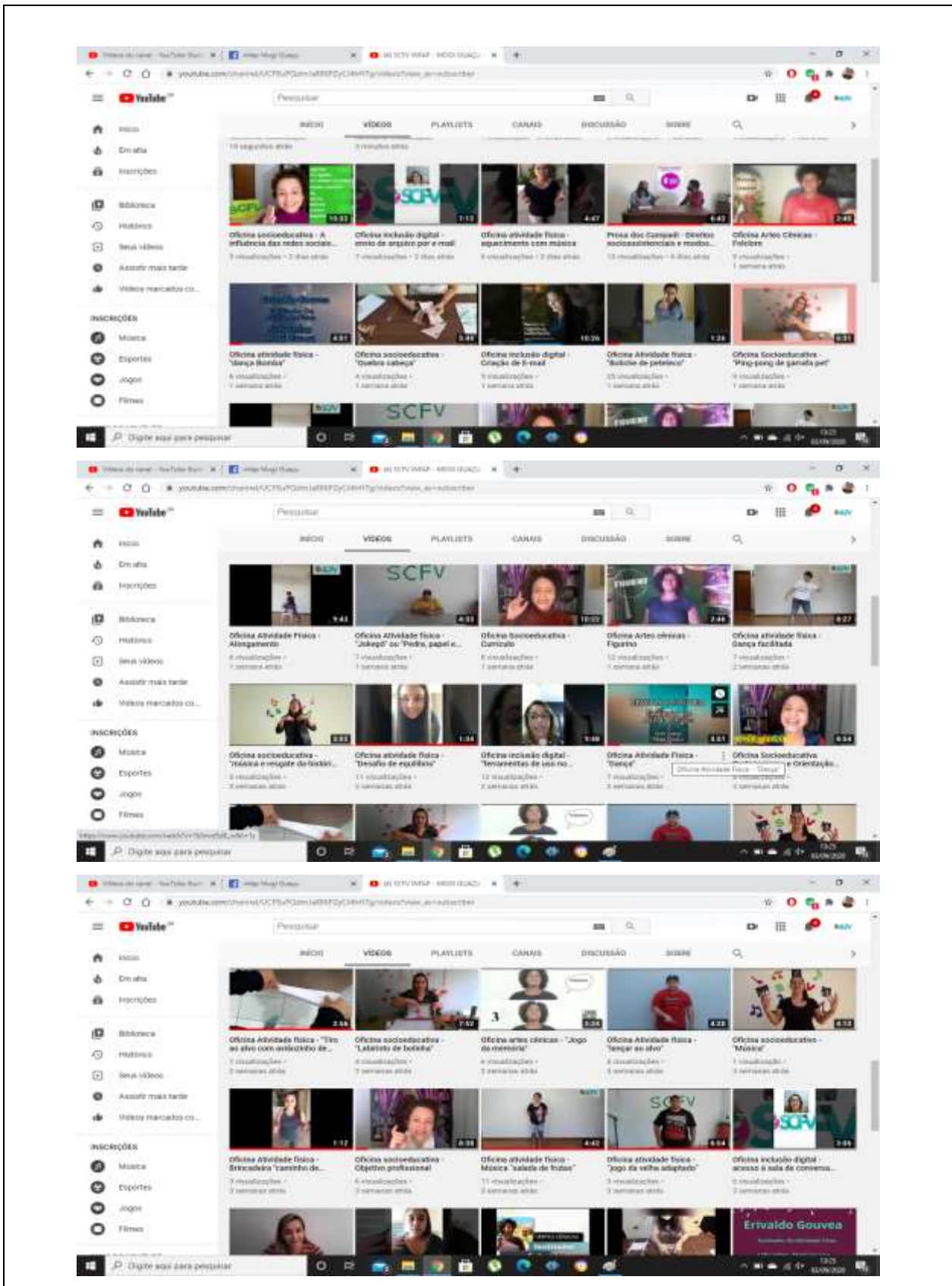

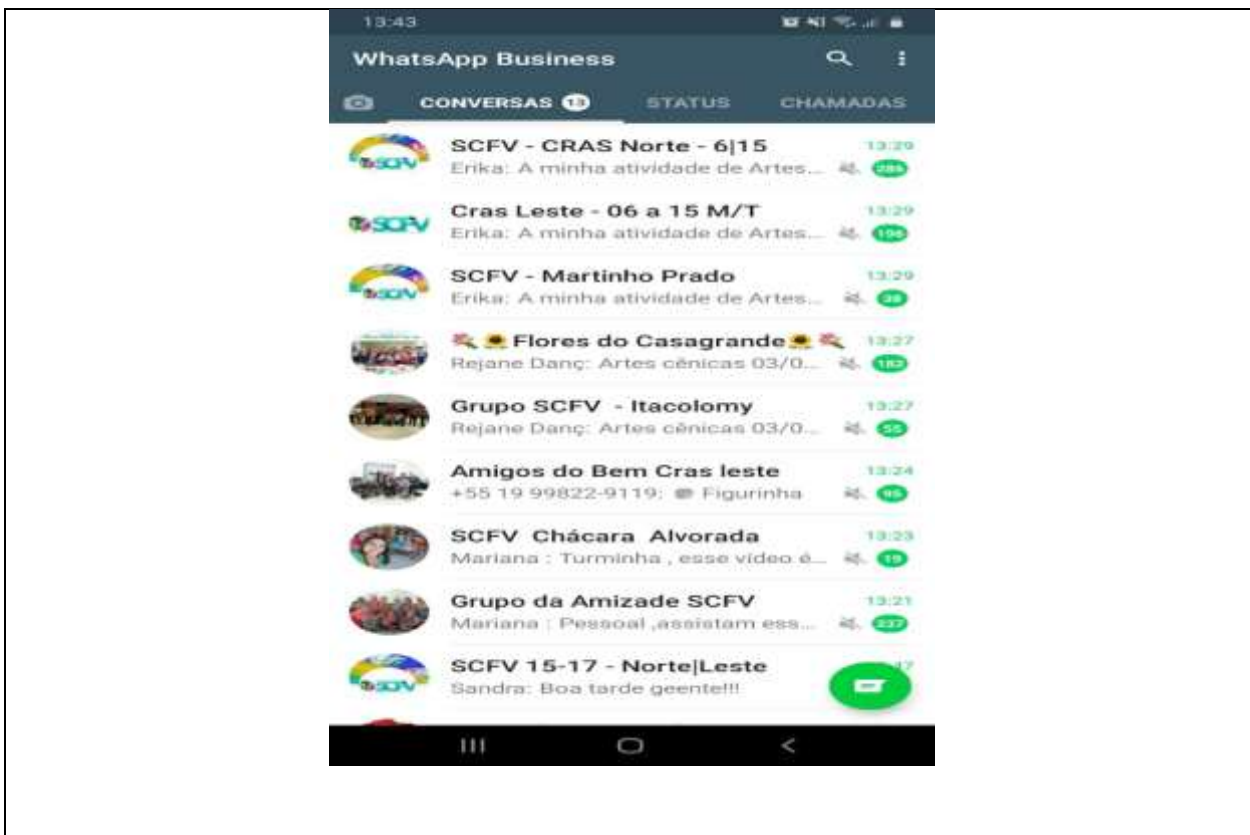

Plantão Técnico

Direitos Socioassistenciais (garantia de acesso aos canais de denúncias mediante as violações de direitos). Campanha “Agosto Lilás – Conscientização pelo fim da Violência contra a Mulher.

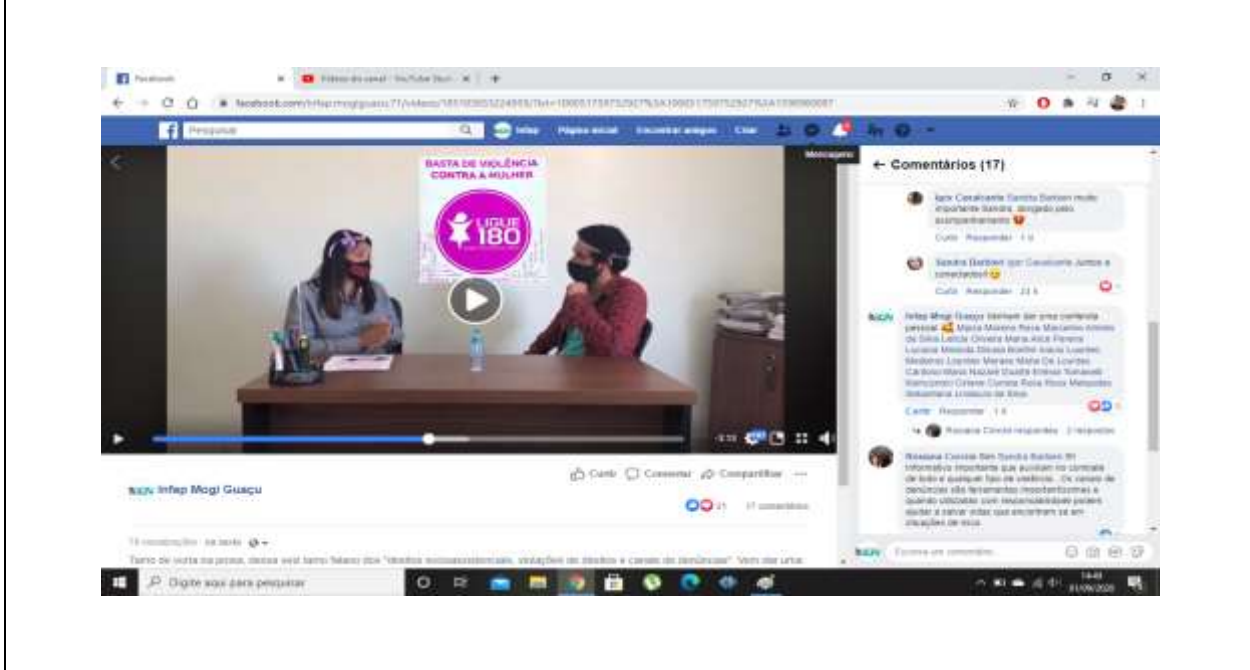

Vídeo Interativo “Falhas Nossas”

Apresentação dos bastidores das gravações da equipe de referência do SCFV (dificuldades, anseios, superações, entretenimento e trabalho em equipe) aos usuários, familiares e envolvidos.



Oficina Socioeducativo

- **06 a 15 anos, 15 a 17 anos e Intergeracional/Idosos:** “Dia de quem cuida de mim” (reflexão e estimulação acerca dos processos de valorização e reconhecimento à pessoa que cuida (cuidador) seja no âmbito familiar ou não com base no respeito à diversidade das histórias de vida (construção de portas retratos, relações de afetividade, respeito mútuo, estreitamento e o fortalecimento de vínculos).

- **06 a 15 anos:** - Direito do Brincar – Jogos e Brincadeiras de materiais recicláveis: - “Esconde-esconde adaptado” (estímulo à convivência e interações familiares, criatividade, imaginação e fortalecimento de vínculos); - “Labirinto de bolinhas” (estímulo às habilidades motoras e cognitivas, desafio de percurso, cooperação, competitividade e, paciência); - “Ping-Pong” (coordenação motora, reflexo, agilidade, resolução de conflitos e entretenimento).

- **15 a 17 anos:** - Mundo do Trabalho: Direito de ser (direito de ser diverso); - Exercícios de Escolhas; Definitividade da escolha profissional: incentivo aos usuários acerca dos objetivos profissionais (autonomia e protagonismo); - Protagonismo x Orientação Profissional: ampliar o universo informacional sobre o mundo do trabalho com ênfase para a orientação profissional

e vocacional (fomentar o protagonismo); - “Currículo: possibilitar conhecimentos básicos através da apresentação escrita e formal que antecedem a entrevista de emprego (inserção e reinserção ao mundo de trabalho).

- **Intergeracional/Idosos:** - Memória, Arte e Cultura: “Desafio musical” (atividade cognitiva lúdica, memória, atenção, incentivo, criatividade, habilidade artística e cultural); - “Vida e memória” (troca de experiências, resgate de vivências, e fortalecimento de vínculos); - “Jogo quebra-cabeça” (memorização, raciocínio, coordenação motora, criatividade, autonomia e interação familiar).

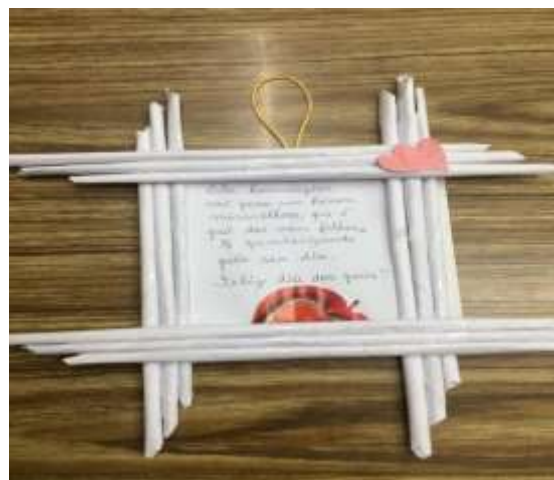
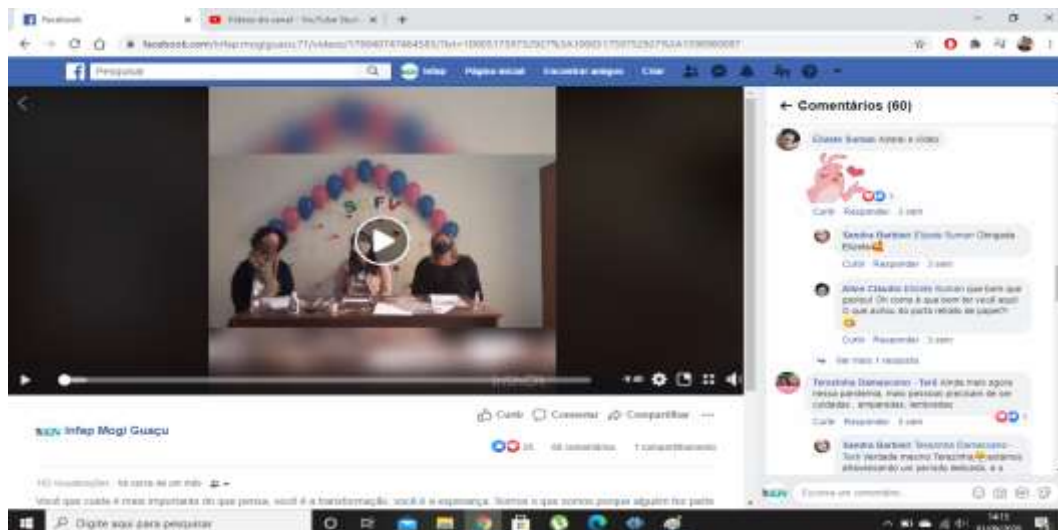

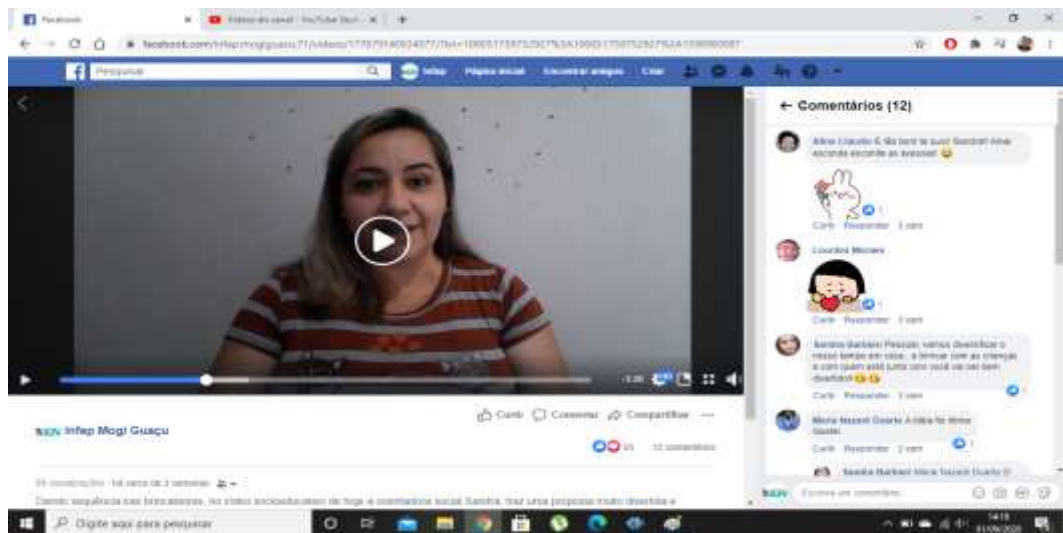

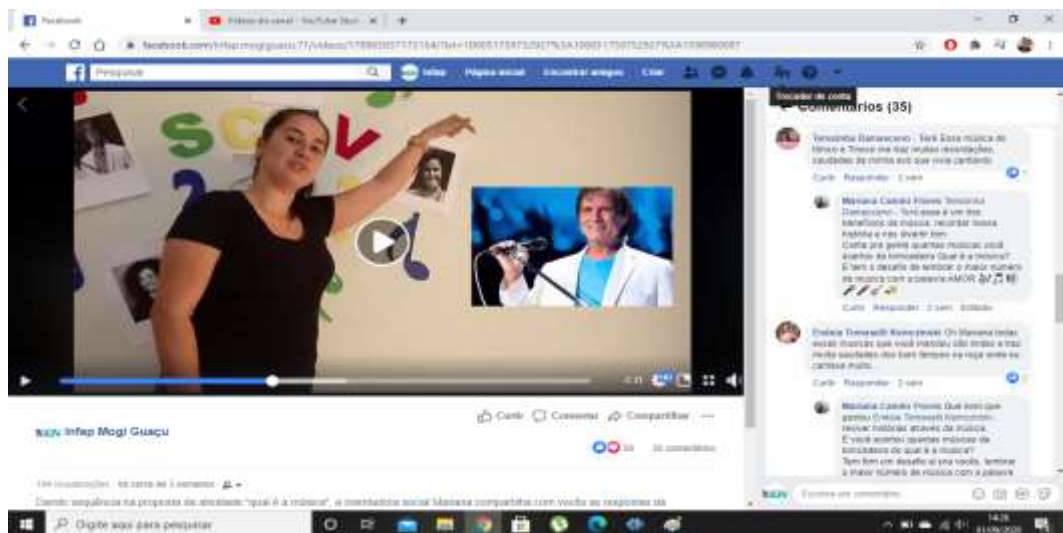
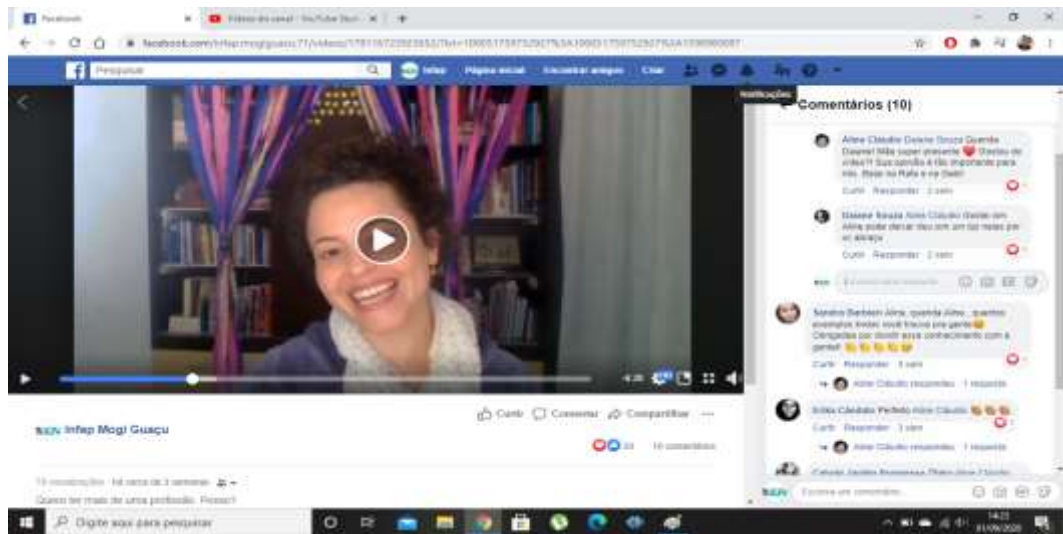

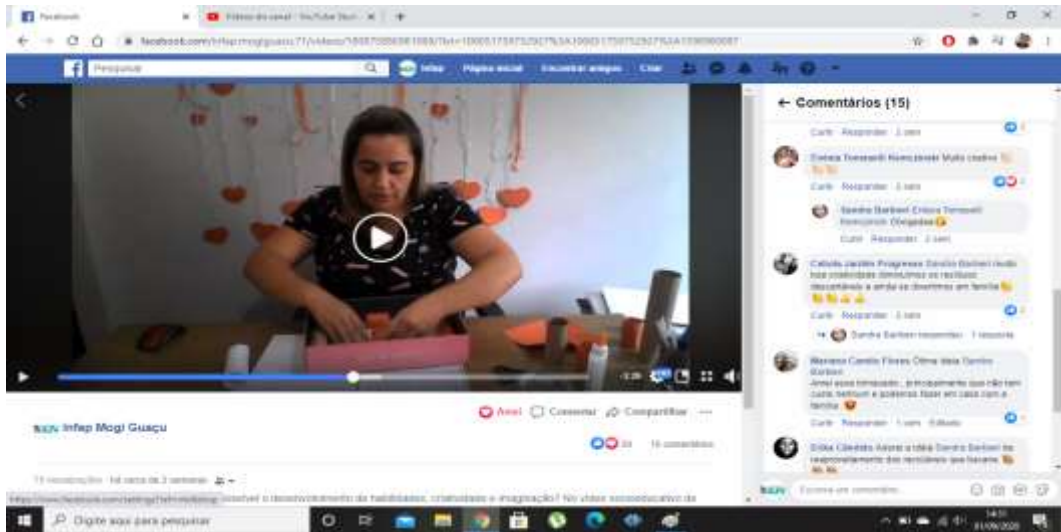



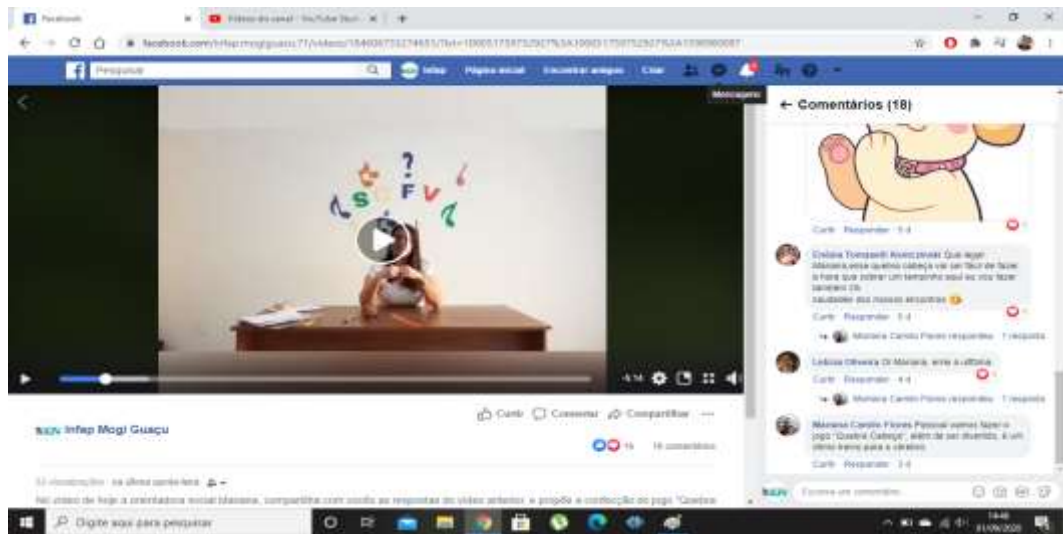



Oficina de Artes Cênicas – “Voz, Poesia Cênica e Parceria” abordagem temática ao “dia de quem cuida de mim” com participação da orientadora social Aline (aquecimento vocal, noções de encaixe da voz e respiração, massagem facial, alongamento, comunicação e expressão corporal) – “Jogos Teatrais – Memória e Teatro” “Jogo da memória” (importância da memória para o teatro e o cotidiano, capacidade de armazenar informações e sensações, noção espacial, memória fotográfica, autonomia, confiança, raciocínio rápido, foco, diversão, competição e concentração); - “Traje mágico – a importância do figurino nos espetáculos” com a participação da orientadora social Sandra (criação de personagens através de figurinos, cores, texturas e entretenimento); - “Contação de Histórias – Lendas do Folclore Brasileiro” (narrativas, conhecimento, imaginação, criatividade, identidade social, manifestações artísticas culturais de tradições, lendas e canções).







Oficina de Atividade Física – “Hiit”; - Jogos: -“Futebol de tampinhas”, “Capitão”, “Jogo da velha”, “Acerte o alvo”, “Tiro ao alvo”, “Jokenpô”; “Exercícios: membros superiores e inferiores”; Danças e Coreografias adaptadas: “Salada de frutas - Anitta”; “Na sola da bota – Rio Negro e Solimões”, “Funk tchau – Mc Kevin”; “ Bomba – Bragaboy; Brincadeiras adaptadas: “Caminho de pedras adaptado”, “Boliche de peteleco”, “Desafio do equilíbrio”; Alongamento; Aquecimento com música (condicionamento físico e fortalecimento muscular; bem estar físico e mental; noção espacial e corporal; precisão; arremesso e controle de força; raciocínio lógico; agilidade; coordenação motora fina; relaxamento; expressão corporal; socialização; integração; lateralidade; equilíbrio; técnica de dobradura; concentração; autocontrole; estímulo das emoções e sentimentos; ritmo; resgate de vivências; habilidades; manifestações artísticas e historicidade do gênero musical; estratégias; atenção; flexibilidade corporal; relaxamento da musculatura; movimentos estáticos e dinâmicos; convivência e fortalecimento de vínculos familiares.

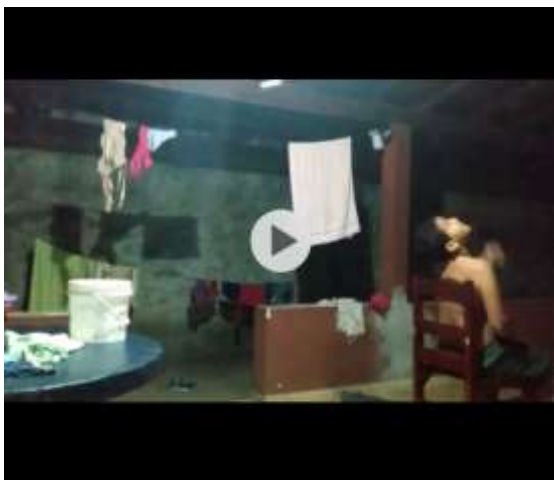

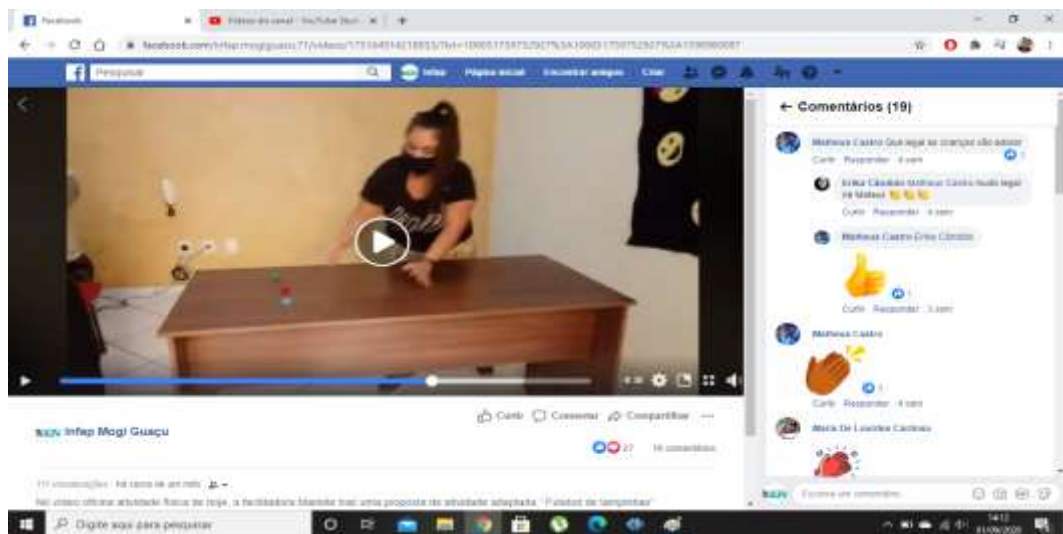

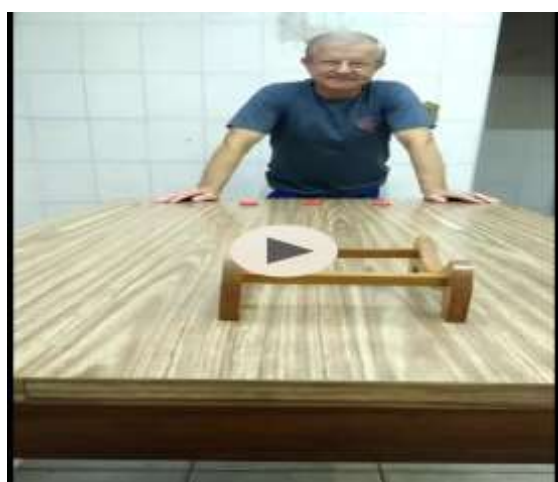
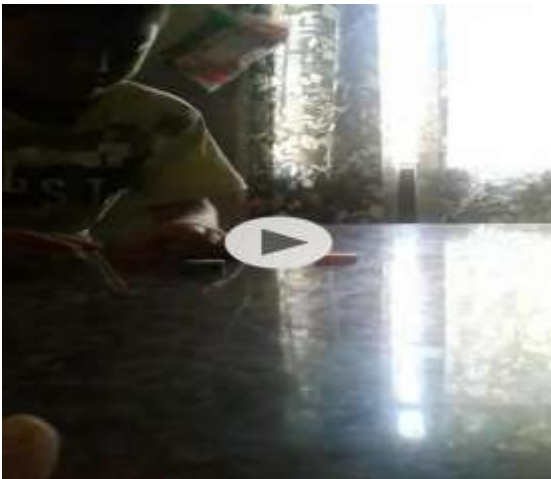

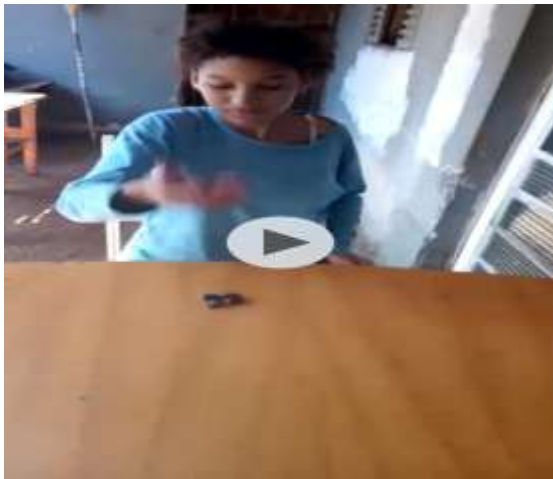
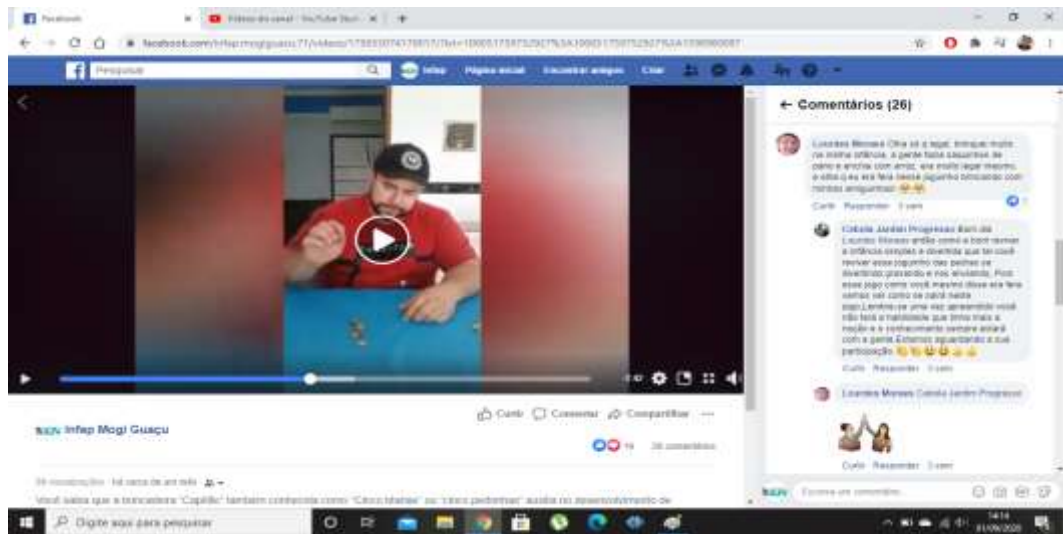

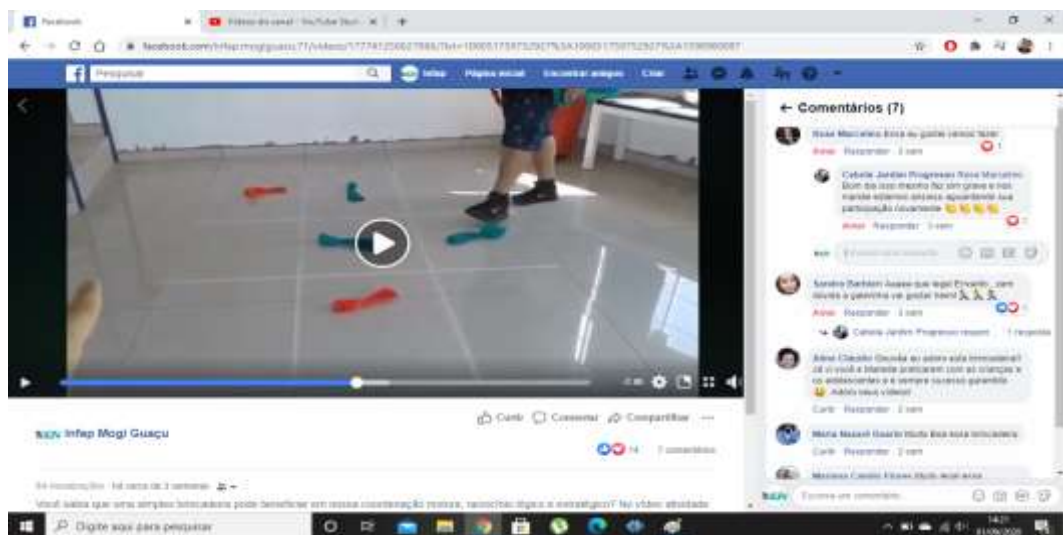
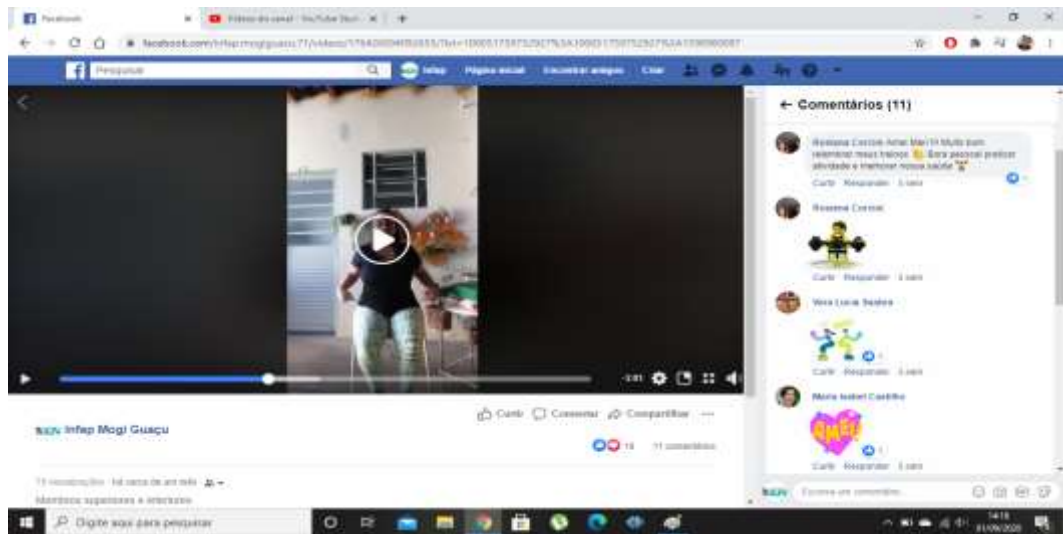

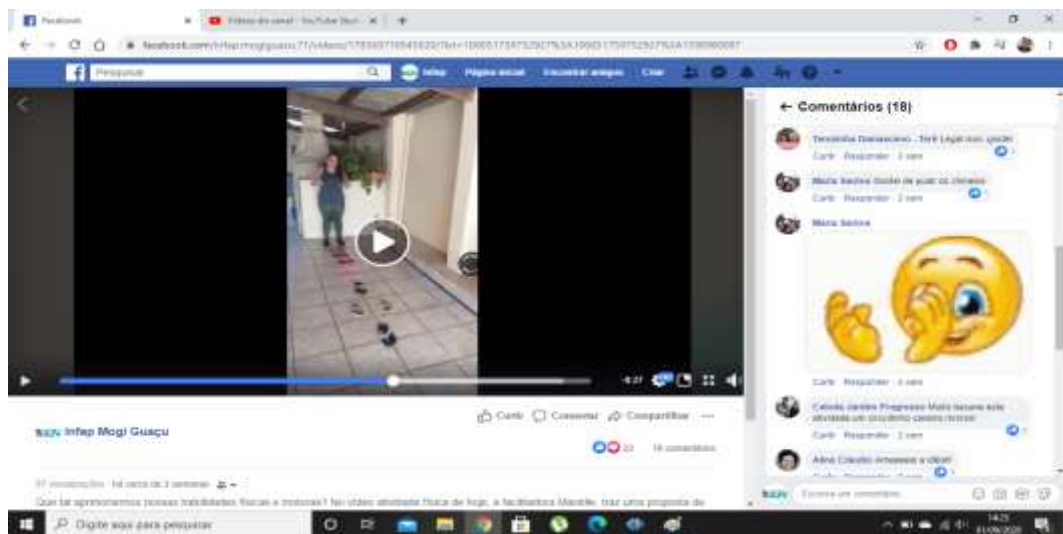

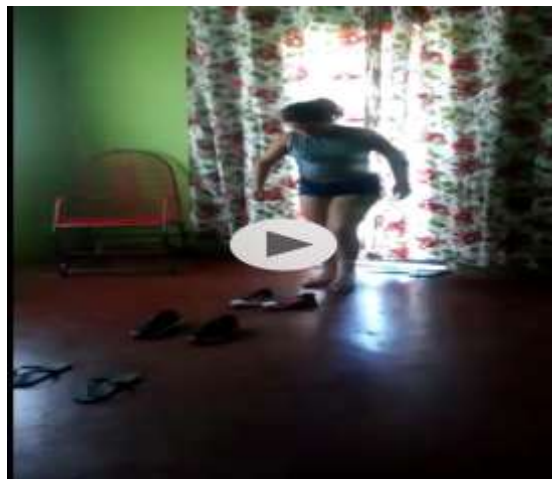
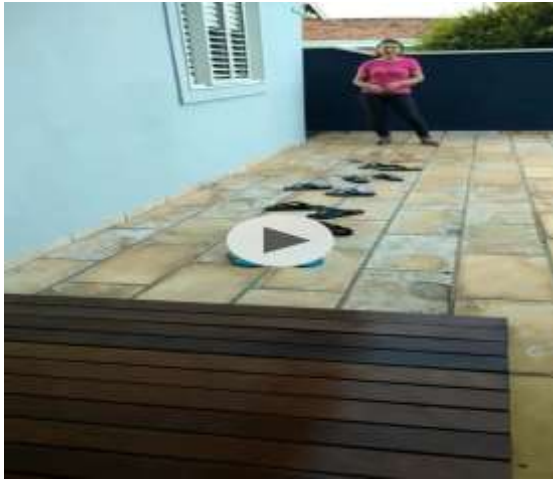

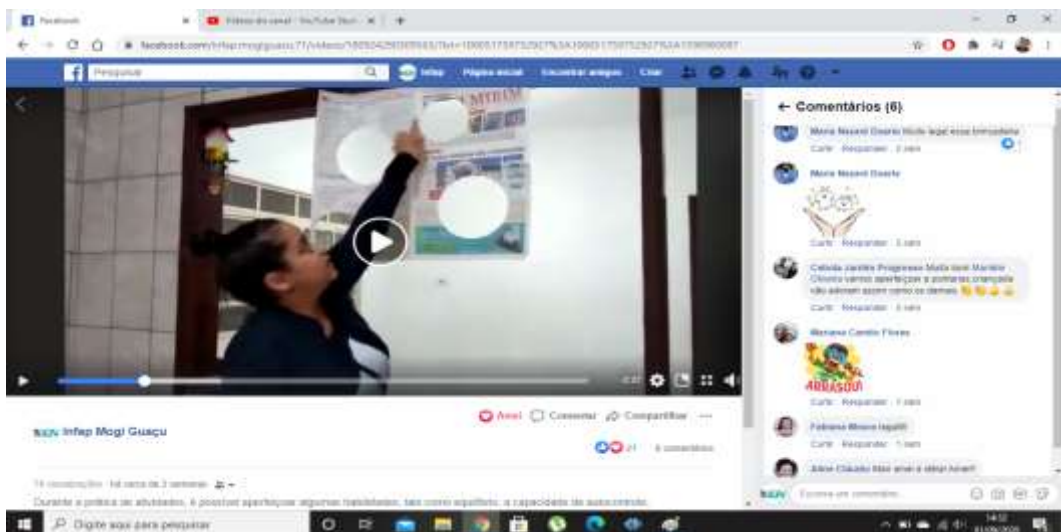

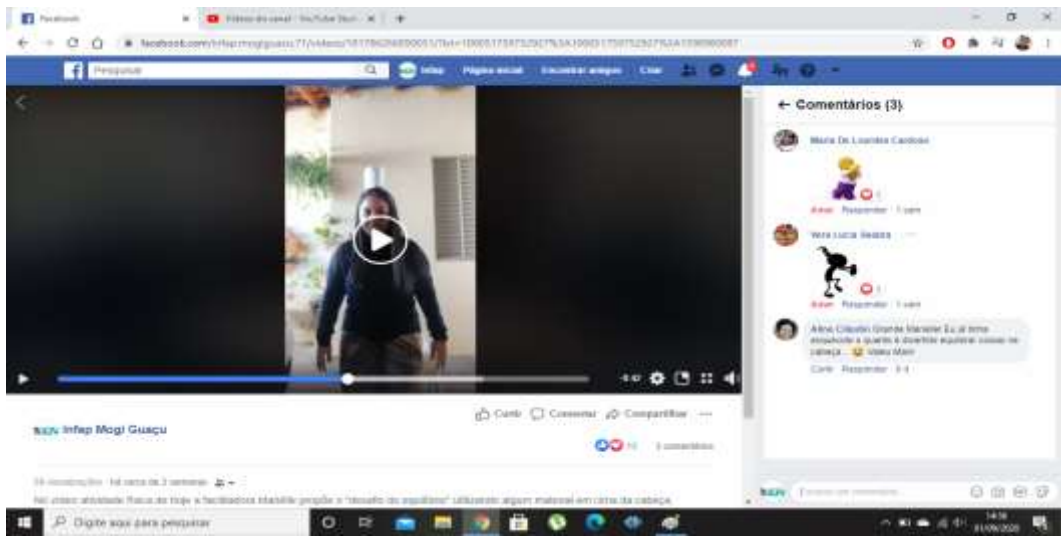



Facebook

https://www.facebook.com/infapmogi/.../video/1517485018358/.../1000175875202763A1000175875202763A10000007

Resposta

infap Mogi Guaçu

17 visualizações · Há cerca de 2 semanas

10 comentários

Comentários (10)

- Rafael Cristina Ruyter Alves não tem perfil no FB
- Carla Responder · 1 sem
- Wick De Lourdes Cardoso
- Carla Responder · 1 sem
- Wes Lucas Batista
- Carla Responder · 1 sem
- Wenderson de Souza Melo com 2
- Carla Responder · 1 sem
- Anderson Carlos Farias Melo não tem perfil no FB
- Carla Responder · 1 sem

14:18 11/06/2020

Facebook

https://www.facebook.com/infapmogi/.../video/1516320003943/.../1000175875202763A1000175875202763A10000007

Resposta

infap Mogi Guaçu

17 visualizações · Há 1 semana

8 comentários

Comentários (8)

- Anderson Lourenço de Silva
- Carla Responder · 1 sem
- Carla Jardim Progressiva
- Carla Responder · 1 sem
- Letícia Oliveira Melo não tem perfil no FB
- Carla Responder · 1 sem
- Carla Jardim Progressiva não tem perfil no FB
- Carla Responder · 1 sem
- Renata Barcelos Melo não tem perfil no FB
- Carla Responder · 1 sem

14:41 11/06/2020

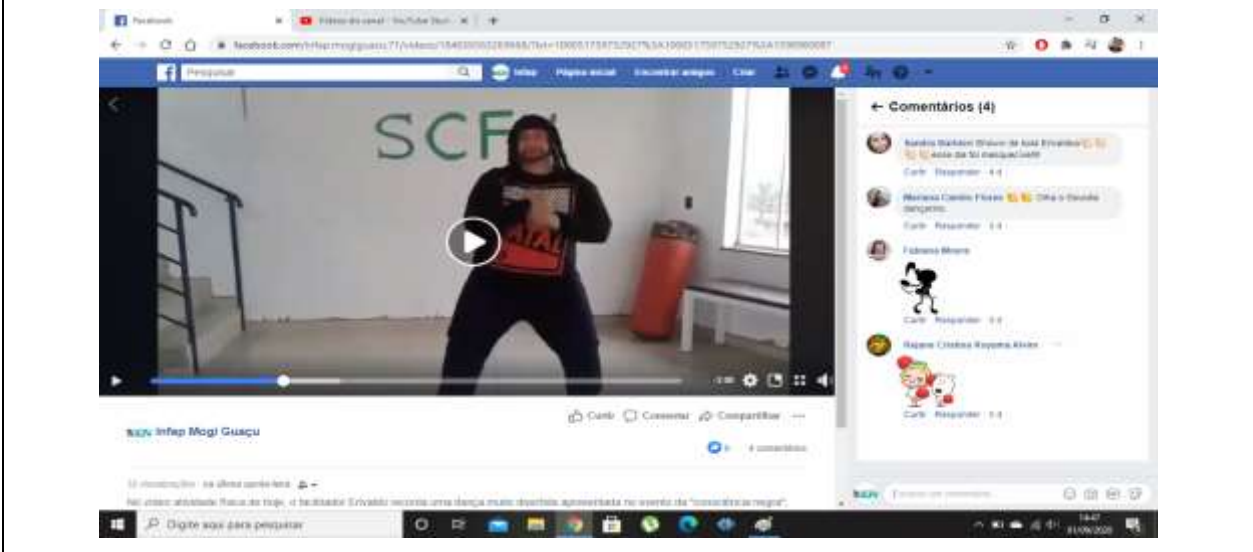

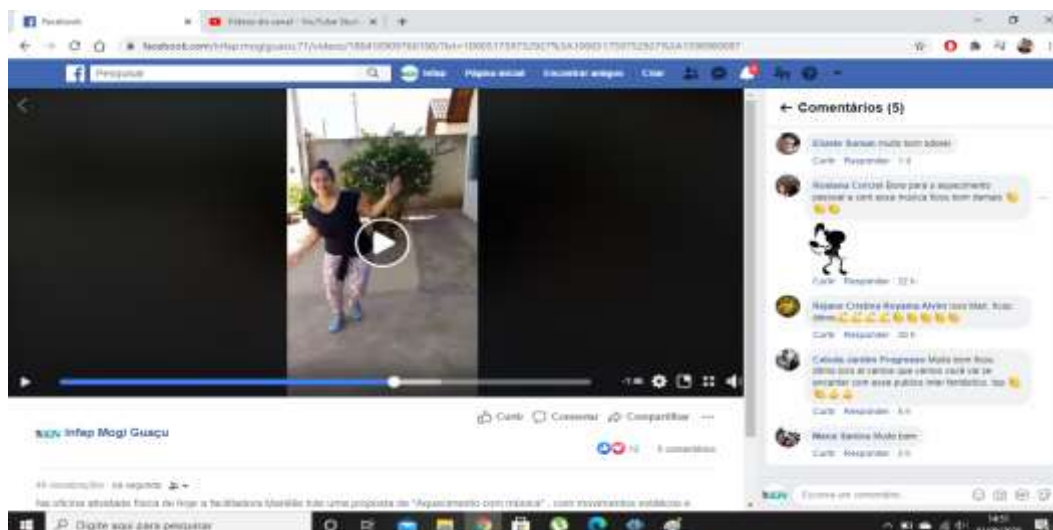
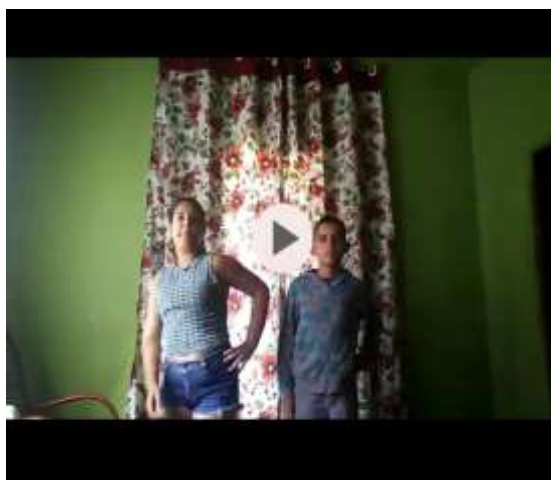

Oficina de Inclusão Digital - Tutoriais: - Instalação, ativação, recursos e ferramentas de acesso à sala de vídeo do Messenger via link encaminhado nos grupos de WhatsApp do SCFV (vídeo-chamada – interação dos usuários com a equipe de referência); - Criação de e-mail particular e percurso para anexar arquivos (documentos) – apoio técnico complementar ao vídeo socioeducativo sobre o mercado de trabalho, possibilitar o desenvolvimento de conhecimento acerca das possibilidades da ferramenta de comunicação digital - envio de currículos.

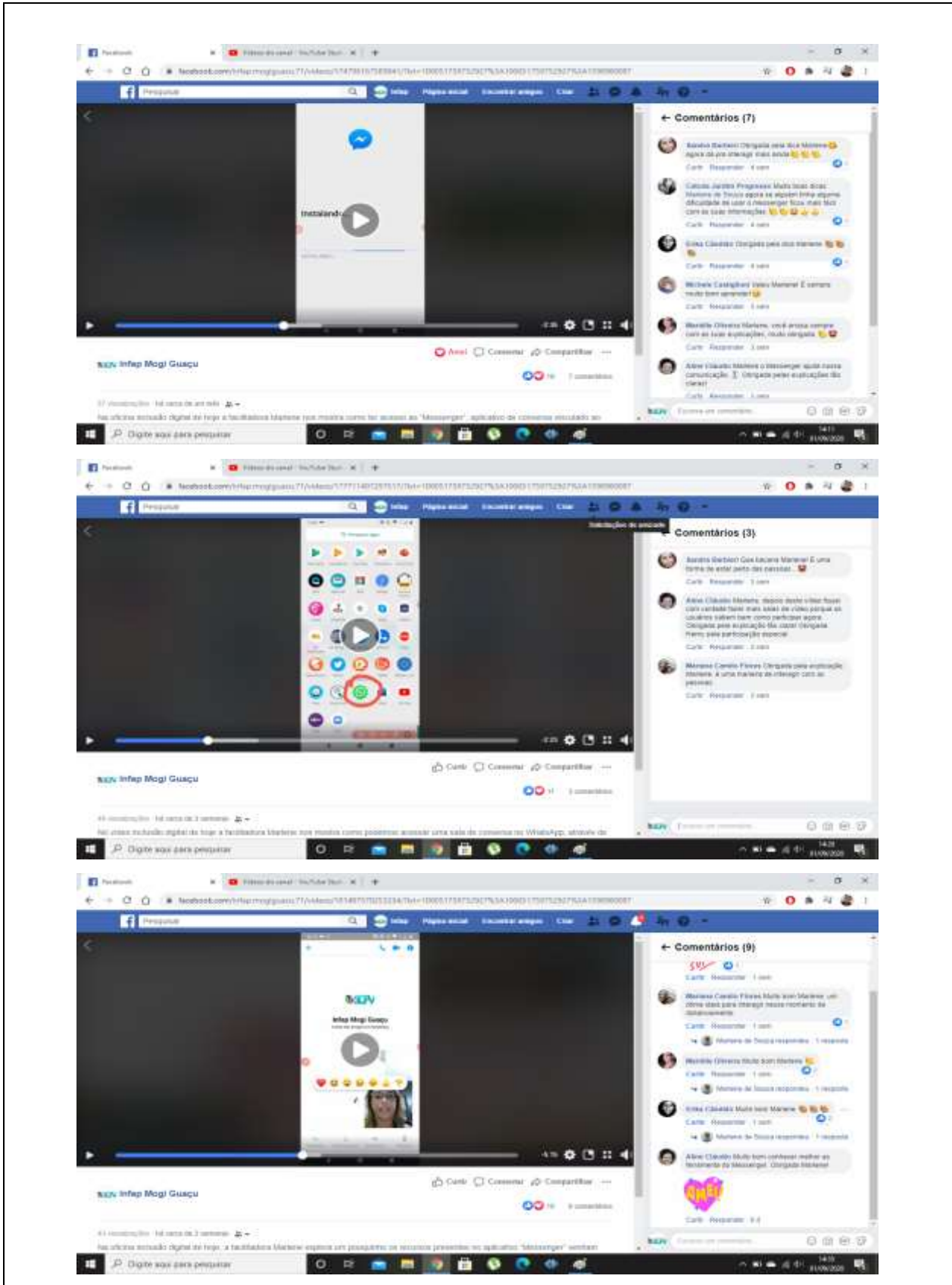

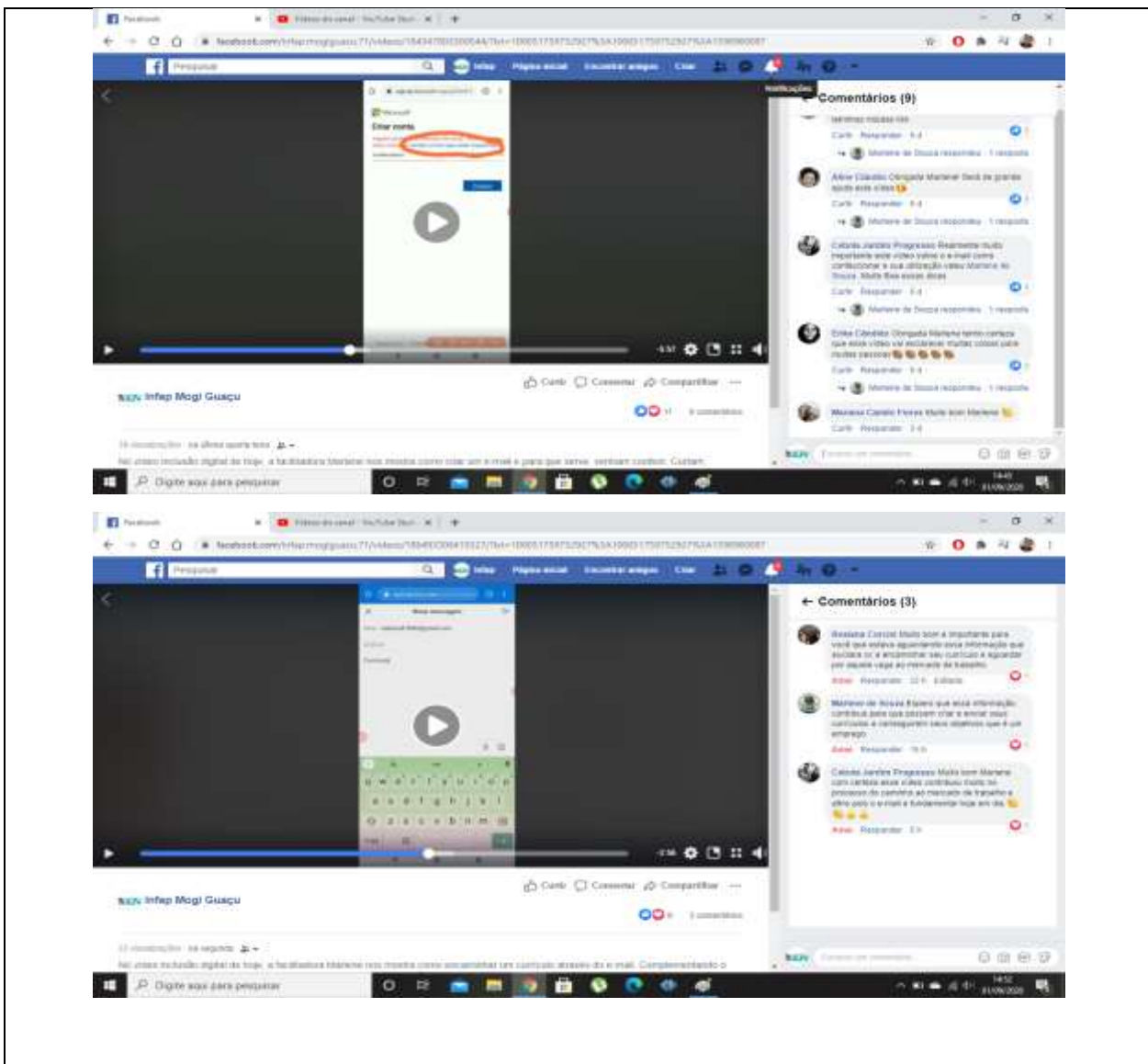

7 – Resultados Alcançados

- **Resultados Positivos:**

- No mês de referência houve o alcance e a superação da meta geral de atendimento, adesão e participação de 82,8% em relação ao número total de usuários inscritos referenciados às regiões dos CRAS Sul, Leste e Norte e também a superação específica por região conforme previsto no plano de trabalho emergencial. Dentre os quais ressalta-se o acompanhamento virtual significativo de 74,3% dos usuários atendidos aliado ao recurso de acompanhamento por contato telefônico;

- Identificação e encaminhamento de demandas de intercorrências pessoais, de saúde, identificação de casos suspeitos de contágio pelo novo coronavírus, de apoio alimentar, vivência de violência e/ou negligência, vulnerabilidades emocionais/relacionais, acidentes domésticos, trabalho infantil, uso e tráfico de drogas e, violação do direito à educação, visando a continuidade complementar do acompanhamento remoto e abordagens temáticas subsequentes;
- Reconhecimento da importância do próprio trabalho, clareza, expressão e compartilhamento das idéias, opiniões, vivências, experiências e vulnerabilidades emocionais com ênfase à superação diária dos obstáculos encontrados, evidenciando aprimoramento e o fortalecimento de vínculos da equipe de referência do SCFV;
- Apoio técnico intensivo, à equipe de referência, no planejamento e avaliação do conteúdo virtual visando assegurar a qualidade dos serviços ofertados;
- Participação contínua dos usuários e familiares em todas as atividades propostas por via de vídeos, imagens e, comentários enviados diariamente à equipe de referência;
- Aproveitamento das atividades propostas específicas por faixa etária por todos os usuários inscritos de todas as faixas etárias referenciadas;
- Superação de limitações físicas e aprimoramento das habilidades motoras nas atividades físicas propostas;
- Favorecimento do fortalecimento da convivência e dos vínculos familiares, desenvolvimento de capacidades, potencialidades, estimulação cognitiva, autonomia, interação e resgate de vivências via atividades propostas;
- Acesso e adesão da participação inédita de alguns usuários inscritos referenciados à área rural (Chácara Alvorada) e às regiões do CRAS Leste;
- Acessibilidade de conteúdo e inclusão de familiares com deficiência visual;
- Garantia de acesso de familiares e responsáveis ao conhecimento e acompanhamento do trabalho desenvolvido pela equipe de referência do SCFV;
- Extensão comunitária do conteúdo remoto ofertado mediante divulgação e compartilhamento por parte dos usuários participantes;

- Interação e parceria significativa entre facilitadores e orientadores sociais na divulgação, compartilhamento e complementariedade das atividades propostas;
- Reconhecimento da qualidade dos serviços ofertados por parte dos usuários, familiares e envolvidos especialmente neste momento de isolamento social haja visto a importância do estímulo à prática de atividades, a ampliação do universo informacional, o fortalecimento das relações familiares para o enfrentamento das dificuldades encontradas e a importância dos contatos telefônicos como forma de cuidado e maior aproximação com os usuários;
- Apoio tecnológico mútuo dos familiares dos usuários no que se refere ao incentivo de acesso e participação nas oficinas propostas;
- Autonomia por parte dos usuários na adaptação dos recursos materiais, inovação nas formas de execução das atividades propostas em apoio ao isolamento social, e contribuição interativa significativa acerca do resgate de jogos e brincadeiras com proposição de troca de experiências e vivências com a equipe de referência do SCFV;
- Adesão e participação significativa dos usuários referenciados aos grupos intergeracionais e idosos, sem acesso à internet, em atividades cognitivas remotas, propostas por via de contato telefônico;
- Procura espontânea de adolescente referenciado ao grupo de 15 a 17 anos (CRAS Leste) por ampliação do universo informacional acerca de orientações e dicas para a primeira entrevista de emprego, seguido do compartilhamento dos impactos positivos advindos do aproveitamento do conteúdo abordado nos vídeos sobre mercado do trabalho.

- *Dificuldades encontradas:*

- Pouca interação nos grupos de whatsapp devido sobrecarga dos usuários (6 a 17 anos) com o sistema educacional online, CAMP e/ou trabalho;
- Identificação de pouca colaboração por parte de alguns familiares no que se refere ao acompanhamento e incentivo à participação dos usuários devido ao esgotamento emocional ocasionado pela extensão do distanciamento social;
- Redução do acompanhamento virtual de alguns usuários referenciados aos grupos intergeracionais e idosos por intercorrências pessoais, familiares e de saúde;

- Ansiedade por parte dos usuários e equipe de referência acerca da imprevisibilidade do retorno das atividades presenciais;
- Anseio por parte da equipe de referência em ofertar o melhor de si;
- Interrupção de acesso às redes por limitação dos dados móveis de alguns usuários, especialmente nas áreas rurais;
- Adoecimento e morte, pelo novo coronavírus, entre familiares e amigos de usuários referenciados ao núcleo de Martinho Prado.

8- Profissionais que Atuaram no Serviço		
Nome	Função	Carga horária semanal
Michele Roberta Castiglioni de Moraes	Coordenadora Técnica	40h00
Angélica Siqueira	Auxiliar Administrativo	40h00
Igor Henrique Eugênio Cavalcante	Psicólogo	30h00
Rosiana Aparecida da Silva Cardoso	Assistente Social	30h00
Aline Aparecida Claudio	Orientadora Social	32h00
Sandra Aparecida Barbieri Cruz	Orientadora Social	32h00
Mariana Camilo Flores	Orientadora Social	32h00
Erivaldo Gouvea	Facilitador de Atividade Física	07h30
Mariéle Lucimara Martins de Oliveira	Facilitadora de Inclusão Digital	12h00
Rejane Cristina Koyama Alvim	Facilitadora de Inclusão Digital	03h00
Érika Aparecida Cândido	Facilitadora de Artes Cênicas	18h00
Marlene França de Souza	Facilitadora de Inclusão Digital	01h30

9 – Monitoramento e Avaliação do serviço
O monitoramento e avaliação foram feitos pela equipe técnica de referência do SCFV, em parceria com o Órgão Gestor e, o Instituto de Formação e Ação em Políticas Sociais para a Cidadania,

visando contextualizar as atividades desde o seu processo de formulação e implementação, oferecendo elementos de aperfeiçoamento sistemático contínuo, considerando os indicadores, ações e instrumentos propostos no Plano de Trabalho Emergencial.

10 - Outras considerações

Identificou-se por parte dos usuários a permanência do interesse pelas atividades de capoeira à distância e disposição da facilitadora de referência para retomada das atividades propostas.

Mogi-Guaçu, 10 de Setembro de 2020.



Mozart Ladenthin Junior
Presidente / Representante Legal

Michele Roberta Castiglioni de Moraes
Coordenadora Técnica
CRP 06/90689

Igor Henrique Eugênio Cavalcante
Psicólogo
CRP 06/152990

Rosiana Aparecida da Silva Cardoso
Assistente Social
CRESS 50.904